No.29

長頸鹿園地

Quchi Elementary School

出版者：新北市新店區屈尺國民小學　發 行 人：張漢堯　出版日期:115年6月
地　址：23160 新北市新店區屈尺路55號　總編輯　：姜儒林
電　話：(02) 2666-7490　編輯小組：趙啓宗、莊淑萍、柯志宏
網　址：https://www.ccyes.ntpc.edu.tw　林昱君、潘又鳳、黃郁雯

在山水之間 走過一百零五年的教育風景



校長　張漢堯

一百零五年，對一所學校而言，不僅是一段悠長歲月，更是一代又一代教育者、家長與孩子共同走過的成長軌跡。屈尺國小自創校以來，始終座落於山水環抱、人文薈萃的環境之中，承載地方的記憶，也孕育無數孩子的夢想。今天，當我們迎來105週年校慶，心中滿是感恩，也更加深切地感受到教育傳承的珍貴與使命。

屈尺國小是一所小而美、小而精緻的學校。這裡有自然的綠意、有社區的溫度，更有師長們長年默默耕耘的身影。多年來，學校不僅重視學生的基礎學力，更珍惜每一位孩子獨特的天賦與潛能。我們相信，教育不只是知識的傳授，更是品格的養成、生活能力的培育，以及對世界保持好奇與熱情的引導。

回顧過往，屈尺國小在歷任校長、師長、家長會與社區人士的共同努力下，逐步形塑出屬於自己的辦學特色。無論是水岸遊學、生態教育、防災教育、藝文陶冶、角力體育發展，或是環境教育與在地文化走讀，學校都持續在穩健中求創新，在傳承中求進步。每一項成果，都凝聚著無數人的心血；每一份榮耀，也都來自大家對孩子最真誠的期待。

站在105週年的此刻，我們更應思考未來的方向。面對快速變動的時代，學校教育必須回應孩子成長的需求，培養他們具備自主學習、溝通合作、關懷他人與解決問題的能力。尤其在人工智慧快速發展的今日，AI不只是科技工具，更是孩子認識世界、探索問題與創造未來的重要媒介。屈尺國小將以穩健而負責任的態度，引導孩子理解AI、善用AI，並學會在科技環境中保持判斷力、同理心與倫理意識。屈尺國小亦將持續秉持「以學生為中心」的教育理念，打造安全、溫暖、富有希望的學習環境，讓每一位孩子都能在這裡被看見、被陪伴、被鼓勵，勇敢成為更好的自己。

105週年，不只是回顧，更是新的出發。感謝所有曾經在屈尺國小留下足跡的人，因為有大家的守護與投入，才有今日屈尺的深厚底蘊與動人風景。願我們繼續攜手同行，在這片充滿愛與希望的校園裡，陪伴孩子快樂學習、健康成長，讓屈尺國小的教育故事，持續溫暖下一個世代。

屈尺國小家長會　會長　林秀玲

孩子們每天帶著笑容走進校園、努力學習與成長，是學校最珍貴的風景。國小階段不只是知識學習的起點，更是培養品格、責任感與關懷他人的重要時光。期盼每位孩子都能保持好奇心與勇氣，勇敢發問、樂於嘗試，在一次次挑戰中累積自信，成為懂得感恩、願意合作的人。

屈尺的教師長期用心陪伴孩子成長，以及家長們對學校教育的支持與信任。家長會作為學校最堅強的後盾，攜手營造安全、溫暖且充滿希望的學習環境。期待我們的學校不只是學習知識的地方，更是讓孩子留下美好回憶、找到夢想方向的幸福園地。祝福每位孩子都能健康快樂、勇敢追夢，在成長路上閃閃發光。

屈尺國小家長會　副會長　胡樹名



屈尺國小105週年校慶，身為校友，我始終心繫母校發展；如今孩子也在這裡就讀，更讓我深刻體會教育與陪伴的重要。

今年也很開心成功爭取30萬元經費資源，為學校與孩子們盡一份心力，希望讓孩子擁有更好的學習與成長環境。

特別感謝太太戴偵如以家長會副會長身分全力投入、用心付出，讓我們一家人能以實際行動回饋母校、支持教育，也陪伴孩子一起成長。

對我們而言，回饋母校不只是情感，更是一份責任與傳承。

114年新北市菁英盃角力錦標賽

市賽

角力錦標賽	37kg以上	冠軍	張語鎧
角力錦標賽	48kg以下	冠軍	張芷嫣
角力錦標賽	50kg以下	冠軍	張芷瑜
角力錦標賽	34kg以下	冠軍	謝坪倫

114學年度新北市小學角力錦標賽

男生組自由式	第六級	季軍	謝坪倫
女生組自由式	第四級	季軍	張語鎧
女生組自由式	第七級	冠軍	張芷瑜

114年度總統盃全國角力錦標賽

全國

國小女生自由式	48kg以下	亞軍	張芷瑜
國小女生自由式	37kg以下	季軍	張語鎧
國小女生自由式	48kg以下	季軍	張芷嫣

115年度全國角力錦標賽

中年級女生組	第七級	季軍	張芷瑜

感謝文山國中余進益教練指導

新北市114學年度文山分區六年級田徑交流賽

女丙組	壘球擲遠	第二名	李加貝
男丙組	壘球擲遠	第四名	林柏洲
女丙組	100公尺 決賽	第四名	林抒橋
男丙組	100公尺 決賽	第四名	鄭宇宸
男丙組	100公尺 決賽	第七名	林子傑
男丙組	60公尺 決賽	第八名	劉軒綸

男丙組　4X100公尺　接力　第三名
王以騰、林子傑、蔡吳東穎、鄭宇宸

女丙組　4X100公尺　接力　第七名
蔣方妮、劉又媛、林抒橋、王芊允

感謝黃介豪老師指導

東區英語比賽

東區英語歌唱低年級組		佳作	二年忠班
東區英語讀者劇場高年級組		佳作	五年忠班

感謝謝虹珊老師指導



三忠



感恩藝術晚會表演



運動會海報

四忠

閱讀學習單

許皓媃

書名：未來少年－植物有多厲害？

讀完這本書，我想到了：植物只要晒晒太陽、喝喝水就能成長茁壯。但是，萬一陽光被牆面擋住，或是水分、營養變少了，那要怎麼辦呢？不要以為植物只能站在原地不能動，那就大錯特錯了。植物不但全身都能「監控」賴以為生的光線；地底下的根，還像探測器，能精準找到珍貴的水還有營養！



閱讀學習單

吳秭瑄

書名：未來少年－練出你的專注力

讀完這本書，我想到了：我今天讀的是練出你的專注力，文章裡在教心律呼吸法，首先找一個適合的地方坐下，閉上眼睛，吸氣時腦海裡默數到五，吐氣時再數到五，這篇文章我覺得非常神奇！回家我也要試！看這個是否有效果！



五忠

我到糖果王國旅行

王茜

我原本正在跑步，沒發現地上有一個洞，我就不小心掉進洞裡了。

我從洞裡，看見了很多糖果，我好像到了糖果王國了！這裡非常大，棒棒糖是樹，草地是糖霜…，聞起來都很香甜。

我，看到一棟糖果屋，他的屋頂是餅乾、門市巧克力，還有糖霜裝飾，又漂亮又香，我忍不住把一整棟的房子都吃光了。

正好房子的主人回家，看見的房子我吃掉，但他沒有罵我，而是請我一起修屋子，我不好意思地跟他說對不起，開始修房子。

過了好久，我們終於修好了，房子變得比以前更好看，讓我很高興，房子主人說他可以帶我到處玩，因為糖果王國太大，我也不知道從哪裡開始玩。他先帶我去溪邊，我喝了一口水，發現是奶茶口味，又去抓了一條魚吃，結果魚吃起來是軟軟的珍珠，真是不敢相信！他還陪我去有下雪的地方，那邊下的雪不會涼，也有甜甜的香氣，我就吃了這裡的雪是龍鬚糖！正當我想再吃一口時，天上突然出現一個洞，把我吸了上去。我回到原本跑步的地方，心想我去的糖果王國是一個好玩的地方！

第一個下課

王茜

下午時，我感覺我的朋友心情不佳。他回到座位，沒有像平常一樣來找我玩，也沒有跟同學聊天，只是一動也不動地坐在那裡，上課也是無精打采的樣子。

放學了，我回到家，本來已經拿出作業，卻收了回去，拿了一點錢，我就快步走去隔壁的書局。

一進書局，就看見店裡架子上的卡片，我一個一個地看過去，拿起來了又放下。最後我選了一張有他很喜歡的圖案的卡片，要結帳時，我又看了一下卡片，確定沒有選錯。我回到家後，在卡片上寫了滿滿的字，也在想要跟朋友說些什麼。

隔天的第一個下課，我匆匆忙忙地去把卡片給朋友。他看了之後，臉上出現笑容。第二個下課，他像平常一樣找我玩，沒有自己一個人坐在座位上發呆了。

明明很努力，卻還是輸了

張語鍹

每天上課以前，都會到角力場訓練。這個運動很辛苦，要一直流汗，還要不斷被摔在地上，身體常常會很痛。不過心裡還是覺得沒關係，因為每一次的練習，都感覺自己在慢慢進步。

很多次參加比賽，還沒開始之前就非常緊張，心臟跳得很快，手也一直發抖。走上場的時候，看到對手很高大，有點想要放棄，不過想到平常的訓練，就告訴自己一定要撐下去。

比賽開始後，一開始就被對方壓制，差一點就輸掉了，可是我還是沒有放棄，努力用學過的技術反擊，慢慢把對方翻過來。最後還是輸了，但也沒有真的想要放棄，我想下一次一定要贏回來。

走下比賽場時，我的腳很痠，心裡也有點難過……。經過這次的經驗，我學會了遇到困難不能逃避，也明白只要繼續努力，就有機會成功。雖然角力很累，也常常會受傷，但我還是會繼續堅持下去，希望下次可以拿到好成績。

看足球比賽

金宥芹

今天我和媽媽以及妹妹下午就離開了學校，一回到家，我們快速地走出家門，就去了台北轉運站。

到了轉運站時，我們等了三點的客運。在車上我睡覺，醒來就到了南投，我很驚訝，因為去南投大概要兩到三小時，原來是我睡了很久。

下車後，媽媽跟我說，因為住的地方很近，所以就用走的去。到了的時候，我發現有人在喊我的名字，然後一看，原來是哥哥在房間等我們。本來我們打算今天要熬夜，但哥哥隔天要比賽，要早一點睡，所以就沒有辦法熬夜。

隔天我們到了踢足球的地方，後來他暖身休息沒多久，他們就上場了。第一場的一開始，他們踢進了一球，我們看的都在歡呼。然後一場的比賽他們得了第一名，媽媽開心地幫哥哥拍照。最後他們拍了大合照就散了，我也為他們開心。

心裡最放不下的事

張芷嫣

在弟弟還在媽媽的肚子裡時，我是非常開心的，但是我也擔心我的媽媽。我心裡在想，如果我的媽媽因為這個弟弟讓妳很痛的話，我會不要這個弟弟的。

我回到家時，擔心地問：「媽媽，你生了弟弟，會不會再也見不到妳了？」我很害怕，害怕到想哭了。妳溫柔地抱著我，我也開心地回抱著妳，我覺得我好幸福。

有一天，我回到家時，沒看到妳，我馬上打電話給妳，妳說：「我去產檢。」我問妳會打針嗎？妳說不會。妳回到家時，我說：「弟弟生下來一定是個充滿活力的小帥哥。」妳有事要跟我說，妳說：「不要太難過。」妳說弟弟沒有心跳了。

我流著眼淚，說：「沒事的，妳沒事最重要。」我就哭了。我在想，妳會有多難過，才告訴我這件事。我愛弟弟，更愛我的媽媽。

不假思索

易圃熙

小明是一個很聰明的學生，在學校表現優異，認為自己無所不能，所以每次上課都搶著回答問題。

有一天，老師在課堂上問了同學一個問題：「有一個長方體，長25公尺、寬22公尺、高6公尺，體積是多少立方公尺？」

小明立刻舉手回答：「1800立方公分。」全班哈哈大笑，小明一臉疑惑，大聲地說：「沒有說錯啊！」老師跟他說：「是立方公尺，不是立方公分。」小明羞愧地低下頭了。

經過這件事，小明才知道，就算自己很有把握，也應該先把題目看清楚，不能不假思索就回答。

那張考卷

陳珮瑄

今天老師發下考卷，教室裡面安靜起來。當老師一一唸到同學的名字時，我坐在位置上專心等著。

當老師叫到我的名字時，我立刻站起來，走上講台領取考卷。我接過考卷後趕緊回到座位，小心地把它打開。手有點緊繃，握著考卷，眼睛一直看著上面的分數。

當我看到分數時，我愣了一下，又再看了一次，確認自己沒有看錯。我盯著那個數字，久久沒有離開視線，心裡充滿了驚訝。

下課時，我忍不住拿著考卷跟同學討論，一邊說著自己的分數，一邊比對答案，還不時把考卷再看一次。大家圍在一起，教室變得熱鬧起來，但我知道這次的表現是我努力得來的回報。雖然沒有說出開心，但我的腳步變得輕快，心情也跟著放鬆。

我把考卷收進書包，還忍不住再看一眼。這份分數讓我難以忘記，也成為我很重要的一次經驗，讓我更有信心面對未來，也更加努力。

水到渠成

金宥芹

媽媽一直提醒我一定要整理房間，可是我覺得很煩，所以沒有理她。

上學前，我找不到成對的襪子和校服，一直找到快上課了，而且今天是運動會。因為這件事，讓我想整理房間了。

回到家，我覺得還是整理好了，這樣比較好找到東西，而且不用浪費時間，就不會太晚去學校了，所以找了家中最會打掃的媽媽來教我打掃，不就好了嗎？！我的方法真是不錯。

慢慢地，我的房間變乾淨了，也都保持了房間整潔，讓我有了想讓房間愛乾淨的心，也讓我知道要乾淨的原因，是為了不要有小蟲在房間裡，跟我一起睡。我最不喜歡蟲子。

鳳蝶的校園旅行記

翁翊宸

我是一隻剛破繭而出的鳳蝶，住在柚子樹上。早晨了，陽光暖暖的，微風吹過樹葉，發出沙沙聲，我拍了拍翅膀，展開了第一次校園的冒險。

滴答滴答，這是什麼聲音啊？我好奇地飛過去。出現了幾個可愛的小小巨人，圍在大水盆旁，亮亮的銀色長鼻子正慢慢吐出水珠，水珠一顆一顆落下，在水盆裡發出清脆的聲音。我靠近想看，突然水珠落下，差點打到翅膀，嚇得我急忙飛高一點。

這時，遠遠傳來一陣陣的笑聲，我順著聲音飛過去，看見一群小巨人嬉鬧地衝了過來，我趕緊躲進花圃裡盛開的朱槿花裡。香甜的花香讓我忍不住吸食起花蜜，低頭時，我看見鼠麴葉像一片小森林，石頭像一座座小山。森林和小山之間，有忙著採蜜的蜜蜂，也有排長隊搬食物的螞蟻。

忽然一陣強風，朱槿花像地震般左右搖晃，我差點掉了下去。嚇得我趕緊拍動翅膀飛起來，在空中轉了一圈，又輕輕落在鮮紅欲滴的山茶花上休息。這時，我慢慢飛回熟悉的柚子樹，悄悄收起翅膀，在葉子間做著甜甜的飛行夢，期待明天展開新的冒險。

米米的校園大冒險

柯苡仙

大家好，我的名字叫米米，是一隻可愛的小蜜蜂。我就住在屈尺國小旁邊的樹林裡。我一直很想去看看旁邊充滿著巨大人類的地方，所以我打算好好地逛逛這個地方。

我的眼睛非常特別，可以看見人類看不見的東西，但這指的不是鬼喔！我們蜜蜂的眼睛可以看見紫外線，花照到紫外線就會變得非常美麗。如藍色、黃色。花朵產生的微弱訊號，可以讓我們精確定位花朵，這樣找花朵的時候非常方便，讓我在大自然中總能一眼就看見花朵。除了視覺，我們也可以依靠分布在觸角上的嗅覺器官來偵測空氣中的花香，從而在眾多植物中找到花。我順著花香飛到了一株紅彤彤的山茶花，它帶著一股淡淡的清香和清新的氣息，花瓣中的水滴，就像露天游泳池。風一吹過，花瓣化身為一片片鐵板向我砸來，我嚇了一跳，趕快收集好花粉，離開這危險的地方。

飛著飛著，我聞到了一股清爽的薄荷香味，我好奇地飛過去。看見了一座茂密的黑色叢林，味道就是從那兒散發出來的。我停在上面，尋找著花粉和花蜜，可是找了半天還是沒有發現。這時，我聽到「噹噹噹噹」的聲響，這座叢林突然開始動起來，我向著一個洞穴跑去。洞穴裡很溫暖，而且還有著一模一樣、大大小小的黑色叢林。突然有人大喊：「有蜜蜂在你頭上！」我這才知道原來這是人的頭髮啊！有的人還想拿樹枝打我，我很害怕，想趕快離開這裡，於是我就往亮的地方飛，沒想到要飛出去時，居然被一個透明的東西擋住，怎麼撞都撞不開。就在我苦惱的時候，接到了蜂巢的緊急訊息：「召集所有蜜蜂，和闖入蜂巢的虎頭蜂戰鬥。」隨後，我又試了幾個亮亮的地方，可是還是會被擋住。我很著急，一直在裡面繞來繞去。這時洞穴突然暗了下來，而且這次卻只有一個地方是亮的，於是我又再試了一次，沒想到真的成功地飛了出去。

我拼命拍打翅膀，焦急地往蜂巢的方向衝去。我看見大家正在把虎頭蜂包起來，可是虎頭蜂強而有力，只要一碰到我們，我們的頭馬上就會被砍下來，一不小心就會死在那裡。儘管大家已經非常努力把虎頭蜂包起來，可是有更多的蜜蜂都已經被虎頭蜂夾斷了。但為了女王蜂，我們必須努力！只要一找到空隙，我們就會鑽進去把它包起來，讓它無法呼吸，最後悶死。在經過大家努力不懈下，虎頭蜂終於受不了，停止了掙扎。但它倒下的地方不只有它，還有我們的同伴，他們犧牲了自己，拯救了蜂巢。

經過這一次的危機，我才真正了解到虎頭蜂居然會攻擊蜂巢，吃掉我們的卵和蛹。為了讓蜂巢繼續運作下去，女王蜂決定要搬家，而就在討論要搬去哪時，我想起了今天的旅程。我認為雖然人類有時會拿樹枝打我們，但比起殘酷的虎頭蜂，人類的屋簷下反而是一個安全的庇護所，我們也比較不會遭到攻擊。從此以後，我們再也沒有遇到虎頭蜂了。

狼狽為奸

易圃熙

小明跟小月在學校是非常要好的朋友，昨天他們相約假日一起去遊樂園玩。

昨天小明走得太急了，出門忘了帶錢包，到了的時候才想起來沒帶錢包。小月身上也沒有多餘的錢，小明這時看到圍牆有一個洞，於是他提議從圍牆的洞進去，小月從入口進去，於是他們在裡面玩得很開心。

這個故事要跟我們說的是，不要貪小便宜，要好好地把事情做好。

六忠

畢業生巡禮：
守護翡翠
飲水思源成果發表







幼兒園兒童節







一二年級校外教學活動剪影





一二年級校外教學活動剪影



二年忠班運動會海報



幼兒園運動會



幼兒園老人之家



二年忠班2026翡翠同心植樹護心
-心血管園區啓用儀式暨植樹活動

廣興分校

春日歡樂頌

我們的精彩校園生活



木棉花遊戲
春日與花共舞，創意無限



桌遊樂翻天
智慧與歡笑的對決



蔬菜豐收隊
勤勞收穫，體驗汗水的喜悅



田園彩繪
畫出心中的夢想田園



鬆餅歡樂派對
甜蜜華夫餅，友情升溫



玩偶同樂會
與心愛玩伴分享小祕密

願所有孩子健康快樂成長！

一仁-春日歡樂頌

詩歌-Hi 祖師爺 開學祈求平安

三仁 胡愼

Hi! 祖師爺
龍伯伯你好！
乾淨、開心、努力的我，
來找你們玩，
你仍然是鼻子大、鬍鬚長、不愛笑的模樣。

年紀小的我，
祖師爺是老伯伯，
有黑又長的眉毛，
有皺紋的額頭，
酷酷的臉看著大家。

拜拜的我，
祖師爺是守護神，
保佑我事事順利，
照顧大家跳舞100分。

虎叔叔再見，
平安、好運、能做大事的我，
跟你們說謝謝，
別忘了用兇猛的眼神保護神明。



三四仁美術課-花環創作



四仁綜合課-我會搭帳篷

看圖說故事

二年仁班 劉興妃



春天的時候，我種下一顆種子。
過了幾天，種子就發芽了。
我每天都記得幫種子澆水，希望小種子快快長大。
我細心照顧下，小種子終於長大了。
開出美麗的花。

印象廣興

五仁 吳郁蓳

輕輕的、緩緩的，
跟隨蜿蜒的平廣溪，
走進飄著煙燻香火的城仔。

活潑的風兒，
你的腳步這樣匆匆，
是忙著陪祖師爺一起迎接晨曦？
還是忙著到河濱公園歡送日落？

調皮的鳥兒，
你的歌聲這樣嘹亮，
聽得高聳的樹木搖亂了長髮，
聽得芬芳的花兒綻開了臉頰。

可愛的太陽，
你的懷抱這樣溫暖，
就像繽紛的廣興溼地，
懷抱著幽靜的山嵐；
就像筆直的廣興橋，
陪伴著樸實的孩子們成長。

爸爸的愛

五仁 吳郁蓳

在我的印象中，爸爸從不輕易說愛。他不像媽媽那樣溫柔叮嚀，也不常把關心掛嘴邊。他的愛，像是深秋裡的一座大山，安靜、沈隱，甚至有時候顯得有些冷峻。直到我漸漸長大，原來爸爸的愛一直都在。

記得有一年的深夜，我突然發高燒，迷糊中只感覺一雙粗糙的大手將我背起。前往醫院的路上，我靠在他寬闊的背上，聽著他急促的呼吸聲，那一刻雖然他一句安慰都沒說，但我卻比任何時候都感到安心。

隨著年歲增長，我開始注意到爸爸手上的老繭，以及鬢角逐年增添的白髮。他為了這個家，在職場上奔波、在烈日下流汗，卻從不在我面前抱怨半句辛勞。每次放學回家，桌上總會有我愛吃的菜，或是他默默為我修好的耳機。這些微不足道的小事，堆疊成了我長大的基石。他的愛不是甜言蜜語，而是實實在在的承擔，是那種「只要你需要，我就在你背後」的堅定。

現在我才懂得，爸爸的愛，它不需要華麗的包裝，也不需要大聲宣告。它藏在每一次目送我出門的眼神裡，藏在每一句看似嚴厲卻飽含期待的訓誡中。爸爸的愛讓我無論遇到多大的困難，都有勇氣繼續前行。

新聞閱讀寫詩 -Can a Rock Help the Earth

六仁 彭繹棨

Reading Resource	NewsForKids.net
Article Title	**Simple But Powerful Idea Wins Carbon Removal XPrize**
Article Date	May 7, 2025

Draw It!

Draw a picture of a farm field with basalt powder being spread on it. Label:

Basalt powder　Healthy crops　Water retention　Carbon dioxide being absorbed

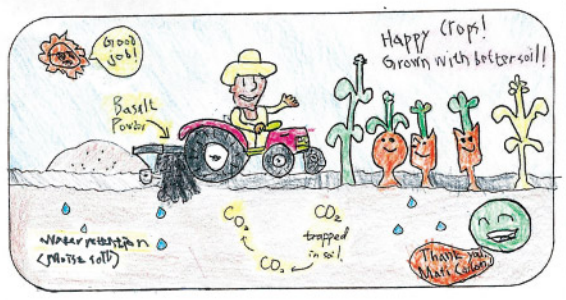

Write a Poem!

第一段 What it is like（外觀）

第二段 What it does（功能）

第三段 Big idea（主旨）

A small rocks on the ground,
quiet, gray, without a sound.
But this rock, helps the earth,
makes the soil, full of worth.
Small ideas, big and strong,
change the world all along.

總務處

1.總務處以環保、綠建築及綠色採購概念進行校園庶務，營造綠色校園，發展永續校園學習環境。結合相關活動與議題，採螺旋式課程規劃，增加環境教育之廣度，期能達到生態資源永續利用。

2.學校與社區結合將環境教育的理念融入生活教育之中，加強環境保護教育理念與實務之推行，落實於生活實踐中營造學校為環境教育的大環境。

3.引領學生和SDGS產生連結，了解國際趨勢發展及發展應變未來世代各項課題的素養及技能。

校園美化


牆面油漆

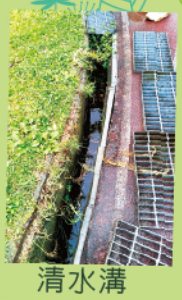
清水溝


高壓清洗

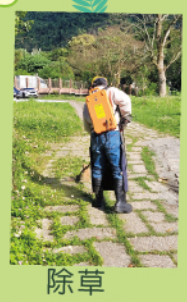
除草


柱面油漆

新遊戲場啟用




全新的遊樂場

食農






菜園命名活動

教導處

【屈尺時光・綻放精彩】在山水與文字間，看見成長的軌跡

時光荏苒，114學年度的教學歲月已悄然進入尾聲。這一年，屈尺國小的校園裡充滿了歡笑與挑戰，教導處秉持「全人教育」與「在地連結」的理念，規劃了橫跨自然生態、語文基礎、國際視野與藝文創作的系列活動。透過這份回顧，我們將重新走進大羅蘭溪的清澈、聽見英語闖關的笑語，感受屈尺校園最動人的溫度。

一、走入自然的課本：大羅蘭溪生態之旅

學年初，我們帶領孩子們走進充滿生機的大羅蘭溪。這不只是一次校外教學，更是一場與自然的對話。在專業導覽與老師的引領下，孩子們觀察溪流生態、紀錄岸邊特有植物，將課本上的生物知識轉化為手心裡的清涼與眼前的翠綠。這次旅程讓孩子明白，保護環境不只是口號，而是守護這片土地給予我們的恩賜。

二、守護家鄉生命線：平廣溪護溪活動

延續對土地的關懷，教導處協調參與《新北市廣興里平廣溪護溪發展協會》主辦的「平廣溪護溪活動」。平廣溪是我們生活圈的重要水源，也是生態縮影。活動中，孩子們化身小小生態護衛隊，學習辨識外來入侵種，並思考人與自然的依存關係。看到溪流恢復潔淨的瞬間，孩子臉上洋溢的成就感，正是「公民意識」最真實的體現。我們期盼在孩子心中種下環保種子，讓他們從小學會尊重生命。

三、語文素養的基石：注音符號闖關活動

對於低年級的孩子來說，注音符號是開啓閱讀大門的鑰匙。為了讓學習更具趣味，教導處特別設計了「注音符號闖關」，設置拚音、聲調、語詞等關卡。看著孩子們認真拼讀、努力區分聲調差異，我們看見了基礎教育中最純粹的進步。透過遊戲化的鼓勵，孩子們不再畏懼注音，而是轉而愛上了閱讀與表達。

四、連結世界的橋樑：英語闖關活動

在全球化時代，英語能力是未來的必備競爭力。教導處規劃的「英語闖關活動」強調「敢說、敢動、敢玩」，將單字與聖誕主題情境結合。在與外師及英語教師的互動中，孩子們發現英語不只是考試科目，更是交朋友、探索世界的工具。當孩子能自信地喊出英語單句，那份成就感將成為他們走向國際的能量。

五、感恩與藝術的交織：感恩藝術晚會

每年十二月底的「感恩藝術晚會」是全校盛事。孩子們將半年的練習成果傾注於舞台，琴聲悠揚、舞姿翩翩，這不僅是藝文教育的展現，更是深刻的生命教育。我們鼓勵孩子將榮耀獻給辛苦養育的家長與悉心教導的老師。在掌聲雷動中，台上的自信與台下的感動交織成最美的畫面，這正是屈尺校園最溫暖的時刻。

六、筆尖下的異想世界：圖文創作活動

動態活動之餘，教導處也與「台灣人間有愛中小企業互助協會」合作，舉辦靜謐卻深沉的「圖文創作活動」。孩子們將寒假間的所見所聞，化為細膩的文字與畫筆下的線條。透過創作，孩子學會了內省與優美地表達自我，實踐了美感教育的核心。

回顧114學年度，教導處的每一項活動都凝聚了全體教師的心血。感謝家長們的信任、社區的資源支持，以及全校師生的包容與協助。

因為有您們的參與，大羅蘭溪的旅程才如此難忘，感恩晚會的燈火才如此輝煌。雖然學年即將畫下句點，但成長的步伐永不停歇。未來，教導處將持續努力，為孩子搭建多元舞台，讓屈尺的每一顆星星，都能在屬於自己的星空裡閃閃發亮。


圖文創作活動


感恩藝術晚會


英語闖關活動


注音符號闖關


平廣溪護溪成果


大羅蘭溪環境生態教育

幼兒園


小小綠手指


防災演練


愛在心裡，也在行動裡 ♥ 母親節快樂


社區踏查-活水泉關懷協會


護齒日


幼兒園家長日


幼兒園家長日

輔導室


香魚放流活動


來看火金姑


我的家長是超人-林曉雯女士


台中市政府教育局蒞校參訪


防災演練


同幼社交接典禮


我的家長是超人-林凱倫先生！


至宜蘭縣防災教育輔導團分享本校防災教育成果


105週年校慶紀念服

廣興分校


食農採收活動


祖師廟祈福活動


書法教學


獨輪車表演


獨輪車表演

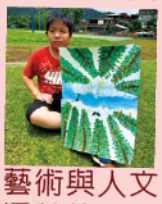
藝術與人文混齡教學學生作品


食農教育


藝術與人文混齡教學學生作品